

JEPANG

- Indeks Nikkei menguat untuk 3 hari perdagangan beruntun Kamis kemarin, didukung oleh data ekonomi AS dan Cina, meskipun perdagangan sempat diwarnai oleh masalah teknis yang menyebabkan sejumlah besar saham dan instrumen ekuitas di sesi awal kemarin tidak bisa diperdagangkan.
- Saham perbankan dan sekuritas berhasil unggul terdorong oleh rilis laporan *earning* yang melampaui ekspektasi, namun di sisi lain saham-saham elektronik anjlok tajam, ditandai dengan merosotnya saham Sharp Corp., menembus batas harian (lebih dari 16%) ke level terendah selama 31 tahun setelah memproyeksikan kerugian di tahun fiskal 2011/2012 yang berakhir 31 Maret 2012 nanti.
- Saham Nomura Holdings mengalami lonjakan 7,1 persen setelah mencatat laba bersih sebesar 17,8 miliar yen (\$234 juta) di kuartal Okt-Des 2011 karena meroketnya pendapatan dari bisnis investasi perbankan di Eropa.
- Saham-saham sektor perbankan juga mengungguli kinerja bursa Tokyo, ditandai dengan saham Mitsubishi UFJ Financial Group yang melompat 2,5 persen setelah melaporkan pendapatannya di 3 kuartal tahun fiskal 2011/2012 naik 48 persen, didorong oleh pendapatan besar dari asetnya di Morgan Stanley awal tahun lalu. Saham Sumitomo Mitsui Financial Group naik 2,1 persen, sementara saham Mizuho Financial Group naik 2,6 persen.
- Setelah penutupan kemarin, Sony Corp, memberikan *warning* bahwa pihak perusahaan sedang beresiko mengalami kerugian tahunan tak terduga, yang akan mencapai \$2,9 miliar. Hal ini pun menjadi tugas berat yang menanti CEO barunya, Kazuo Hirai. Sony, sebagai salah satu saham yang mengalami kesalahan teknis di sesi awal Kamis kemarin, berakhir 2,6 persen lebih rendah.
- Indeks saham utama Nikkei <.N225> naik 0,8 persen ke level 8876.82 Kamis kemarin, memperpanjang kenaikannya setelah di bulan Januari lalu mengalami akumulasi kenaikan 4 persen. Indeks Topix <.TOPX> naik 0,6 persen ke level 762,45.
- Kesalahan teknis sempat menekan 153 saham konstituen Topix dan instrument finansial di bursa Tokyo lainnya, seperti *Exchange Traded Fund* (ETF), *Real Estate Investment Trust* (REITs) dan *convertible bond*. Hal tersebut merupakan kesalahan teknis (sistem) terburuk di bursa Tokyo sejak 1 November 2005, ketika itu perdagangan 2520 instrumen finansial di bursa Tokyo tertunda karena masalah sistem.
- Namun volume perdagangan tidak banyak terpengaruh, bahkan berhasil mencapai level tertinggi sejak 20 Januari 2012, dengan mentransaksikan 2,25 miliar lembar saham.
- Menurut data Reuters Thomson StarMine, di antara perusahaan-perusahaan Nikkei yang telah melaporkan data *earning* kuartalannya, sejauh ini 61% dari mereka dirilis tidak memenuhi ekspektasi. Bandingkan dengan indeks S&P500 AS, yang hanya 34% dari yang sudah melaporkan yang tidak memenuhi ekspektasi.
- Menurut pelaku pasar hal tersebut dikarenakan dampak negatif dari banjir di Thailand dan bencana gempa-tsunami tahun 2011 lalu --- keduanya merupakan sudah diantisipasi oleh pelaku bursa saham Jepang --- sehingga bukan suatu faktor penekan Nikkei untuk saat ini.
- Yang perlu dicermati adalah perkembangan krisis Eropa dan prospek nilai tukar yen, yang akhir-akhir ini cenderung menguat kembali terhadap dollar mencoba menembus ke bawah areal 76.00. Sementara yen juga mulai menguat mencoba menembus ke bawah level 100 per euro. Pelaku pasar Jepang kini mewaspadaai langkah intervensi dari otoritas moneter Jepang dalam waktu dekat ini jika yen terus menguat. ([Research – Rekhmen](#))

KOREA SELATAN

- Bursa saham Korsei naik untuk 3 hari perdagangan beruntun Kamis kemarin, menyusul gelombang aksi beli investor asing mendorong indeks menembus level *resistance* kuatnya --- dipengaruhi oleh meredanya kekhawatiran terhadap krisis Eropa dan membaiknya data manufaktur di sejumlah negara besar dunia.
- Indeks manufaktur di Cina, Amerika Serikat dan Jerman naik pada periode Januari, mendorong peningkatan produksi global dan menunjukkan ketahanan meskipun diselimuti krisis utang Eropa.
- Perdana Menteri Yunani akan memanggil para pemimpin politik di negara itu dalam beberapa hari mendatang untuk mencari dukungan untuk program *austerity* (penghematan) lebih ketat, dalam rangka untuk meyakinkan investor agar tercapai *swap-deal* dan segera mendapat paket dana talangan lanjutan dalam waktu dekat – untuk menghindari dari potensi *default* (gagal bayar).
- Indeks utama Kospi <.KS11> berhasil menembus areal MA-200 harinya di areal 1952, setelah dalam 6 hari perdagangan sebelumnya masih sulit untuk melaluinya – bahkan indeks utama bursa Kospi tersebut juga menyentuh level tertingginya 6 bulan di 1993.88 Kamis kemarin.
- Investor asing menjadi *net-buyer* di bursa Korsei selama 3 hari perdagangan beruntun, senilai ₩989,8 miliar (\$878,7 juta), sementara investor institusi masih menjadi *net-seller* selama 8 hari perdagangan beruntun, senilai ₩225,9 miliar Kamis kemarin.
- Aksi beli asing merupakan katalisator utama Kospi sepanjang perdagangan di awal tahun 2012 berjalan ini – perhatikan data Kamis kemarin yang menunjukkan bahwa *net-buying* asing Januari (basis bulanan) di bursa Korsei mencapai rekor tertingginya, ₩6,2 triliun (\$5,5 miliar).
- Saham LG Electronics naik untuk 9 hari perdagangan beruntun, meroket 7,35 persen setelah bisnis *handset*-nya mengalami keuntungan di Q4 2011 -- - meskipun kecil keuntungan tersebut merupakan *reversal* dari kerugian yang dialaminya dalam 6 kuartal beruntun sebelumnya.
- Kenaikan bursa Korsei dipimpin oleh saham-saham *refinery* dan petrokimia, seperti saham SK Innovation, perusahaan *refinery* terkemuka Korsei, yang naik 3,2 persen sementara saham LG Chem melonjak 5,93 persen.
- Selain itu saham-saham *builder* (pembangun) juga turut memberi dukungan, seperti saham Hyundai Engineering & Construction yang naik 5,33 persen sementara saham Daelim Industries melonjak 5,73 persen.
- Saham di Dongbu Asuransi Co Ltd juga naik 4,81 persen setelah Sustainable Asset Management, sebuah kelompok investasi Swiss dan penyedia jasa untuk *benchmark* Dow Jones Sustainability Index, menyebut Dongbu sebagai *the sector leader* dalam laporan terbarunya.
- Saham penerbangan juga naik karena membaiknya *outlook* bisnis, ditandai dengan naiknya saham Korean Air sebesar 4,25 persen dan merupakan kenaikan dalam 5 hari perdagangan beruntun. Sementara rivalnya, saham Asiana Airlines naik 5,17 persen.
- Sementara itu bisnis kargo udara diharapkan akan mengalami *turnaround* di tengah berkembangnya indikasi perbaikan ekonomi AS, serta juga meningkatnya pemesanan tiket penerbangan untuk bulan Maret-April. ([Research – Rekhmen](#))

DISCLAIMER: All contents of This Report has been prepared by Research Dept. and is provided solely for informational purpose.

We have taken reasonable measures to ensure the accuracy of the report, however, do not guarantee its accuracy and will not accept liability for any consequential loss or damage which may arise directly or indirectly from any use of the report.

HONG KONG

- Bursa saham Hong Kong naik pada hari Kamis, terangkat oleh kekuatan saham-saham finansial dan saham-saham Cina lainnya yang sensitif dengan pertumbuhan ekonomi setelah kekhawatiran global mereda menyusul rilis data manufaktur AS dan Jerman yang melampaui ekspektasi.
- Indeks Hang Seng <.HSI> ditutup naik 2 persen ke level 20739,45. Indeks saham perusahaan Cina yang *listing* di bursa Hong Kong, atau disebut dengan indeks *H-Shares* <.HSCE> berakhir naik 2,93 persen ke 11583,47.
- Indeks harga saham gabungan di bursa Shanghai <.SSEC> ditutup naik 1,96 persen menembus level psikologis 2300 setelah didorong oleh kenaikan saham-saham berkapitalisasi besar. Level 2300 cukup kuat sebagai areal *resistance* indeks utama saham Cina tersebut sepanjang Januari lalu.
- Sementara indeks Hang Seng berhasil menembus level MA-200 hari, yang pada Kamis kemarin berada di sekitar areal 20529, yang sempat menjadi areal *resistance* kuat sejak dimulainya perdagangan pasca libur Imlek Kamis minggu lalu. Ini cenderung membuka peluang untuk berlanjutnya kenaikan ke depan, dengan target berikutnya di 20975-21017, areal tertinggi yang pernah dicapai masing-masing pada bulan September dan Agustus tahun lalu. Level 21017 juga merupakan level *bottom-gap* yang terbuka di sekitar 4-5 Agustus 2011.
- Saham-saham perbankan Cina terdongkrak oleh 2 langkah bank sentral Cina Rabu sebelumnya, yang ditujukan untuk meringankan pendanaan untuk usaha kecil dan menengah, serta untuk mengendorkan meringankan modal perbankan besar Cina, dengan memangkas rasio *cash-dividend-payout* perbankan. Saham Industrial and Commercial Bank of China (ICBC) melonjak 3,5 persen.
- Seorang *trader* yang berbasis di Hong Kong mengatakan bahwa langkah bank sentral Cina tersebut memberikan bank modal kerja sekitar 400 miliar yuan (\$63,42 milyar) dan "mungkin" dapat menunda keperluan untuk pelonggaran moneter lebih lanjut, yakni pemotongan *reserve requirement ratio* (RRR) bank-bank komersial Cina, hingga Juni 2012. ([Research – Rekhmen](#))

AS & MARKET GLOBAL

- Saham dan euro bergerak tipis pada hari Kamis, menyusul data mengisyaratkan adanya peningkatan pada pasar tenaga kerja AS dan pernyataan Kepala The Fed **Ben Bernanke** yang menunjukkan optimisme ekonomi yang mengimbangi kekhawatiran seputar krisis utang Eropa. Investor juga terlihat berhati-hati menjelang rilis data *non-farm payrolls* dan *unemployment rate* AS untuk periode Januari pada Jumat malam nanti. Bernanke, dalam testimoninya di depan Kongres semalam mengatakan, ia melihat indikasi bahwa ketidakpastian yang menyuramkan investasi bisnis AS, termasuk sektor perbankan Eropa, nampaknya kian mereda. Namun Bernanke mengatakan masih terlalu dini untuk mengatakan apakah perekonomian AS akan terhindar dari permasalahan yang melanda diluar perbatasannya.
- Euro menguat tajam terhadap dolar sebelum akhirnya diperdagangkan melemah 0.1% di \$1.3141. Dolar menguat terhadap sejumlah rival utamanya, dengan indeks dolar naik 0.1%.
- Bursa saham AS bergerak maju-mundur dalam kisaran sempit, terdorong oleh laporan laba perusahaan. Saham-saham teknologi terapresiasi berkat laporan laba yang kuat dari produsen chip Qualcomm Inc <QCOM.O>, dimana sahamnya menembus level tertinggi 12 tahun setelah laba kuartal pertama melampaui estimasi. Saham ditutup naik 2.0% di level \$60.73 setelah naik ke level *intraday high* di \$61.95.
- Sementara itu data klaim pengangguran mingguan AS turun di bawah ekspektasi pasar di pekan lalu. Data hari Jumat ini diperkirakan akan menunjukkan *non-farm payrolls* naik 150.000 di bulan Januari, turun dari 200.000 pekerjaan yang tercatat di periode Desember sebelumnya. Sedangkan tingkat pengangguran nampaknya masih stabil di sekitar level terendah 3 tahun di 8.5%.
- Dow Jones industrial average <.DJI> ditutup melemah 11.05 poin atau 0.09% di 12,705.41. Standard & Poor's 500 Index <.SPX> naik 1.45 poin atau 0.11% di 1,325.54. Sedangkan Nasdaq Composite Index <.IXIC> bertambah 11.41 poin atau 0.40% di 2,859.68.
- Obligasi AS tenor 10 tahun menghapus penurunan harga sebelumnya dan berbalik mencatat level positif menjelang rilis laporan tenaga kerja AS. Obligasi tenor 10 tahun naik 2/32 dengan *yield* 1.82%.
- Bursa saham Eropa menembus level penutupan tertinggi 6 bulan berkat laporan klaim pengangguran mingguan AS. Saham pertambangan Xstrata <XTA.L> dan pedagang komoditas Glencore <GLEN.L> pimpin kenaikan bursa Eropa berkat adanya pembicaraan kemungkinan merger. Saham Xstrata melonjak 9.9% dan Glencore naik 6.9%.
- FTSEurofirst 300 index <.FTEU3> ditutup naik 0.2% di 1,059.45 poin. Upaya penyelesaian masalah krisis utang di zona euro telah membuat investor untuk menahan diri. KTT Uni Eropa pekan ini "secara umum belum cukup" untuk mengatasi krisis, demikian kata **Jean-Claude Juncker**, yang juga menjabat sebagai kepala menteri keuangan grup zona euro. Ia menggambarkan bahwa pembicaraan masalah utang Yunani sebagai hal yang "sangat sulit". Athena didesak untuk menyelesaikan pembicaraan tentang rencana penyelamatan 130-miliar euro dan kesepakatan pertukaran obligasi sebelum masa pelunasan obligasi besar jatuh tempo pada bulan Maret.
- MSCI's all-country world equity index <.MIWD00000PUS> naik 0.29% ke 321.70. Sedangkane emerging market index <.MSCIEF> naik 1.4%.
- Harga minyak jenis Brent naik untuk ketiga kalinya secara berturut-turut sedangkan minyak mentah AS turun lebih dari 1%. Brent crude oil <LCOc1> naik 51 sen ke \$112.07 per barel sedangkan U.S. crude <Clc1> turun \$1.25 menjadi \$96.36.
- Harga emas naik ke level tertinggi 2 bulan berkat turunnya klaim pengangguran mingguan AS. Namun emas berpotensi melemah kembali jika data pekerjaan AS dirilis mengecewakan nanti malam. Harga emas berjangka AS untuk pengiriman April ditutup naik \$9.80 per ounce di \$1,759.30. ([Research – Erwin](#))

Asia Stock Index

Page 3 of 7



DATE	WIB	CTY	INDICATORS	PRD	ACTUAL	FORECAST	PREV.	REV.	
MON/30-JAN	06.00	KR	Current Account	Dec	5.55	N/A	B	49.7	4.51
	20.30	US	Consumption Real	Dec	-0.1	N/A	%	0.2	0.1
	20.30	US	Personal Income	Dec	0.5	0.4	%	0.1	
	20.30	US	Consumption SA	Dec	0.0	0.1	%	0.1	
	20.30	US	Core PCE M/M	Dec	0.2	0.1	%	0.1	
	20.30	US	Core PCE Y/Y	Dec	1.8	1.7	%	1.7	
	20.30	US	PCE Index M/M	Dec	0.1	N/A	%	0.0	
	20.30	US	PCE Index Y/Y	Dec	2.4	2.3	%	2.5	2.6
	20.30	US	Midwest Manufacturing	Dec	87.4	N/A	IND	85.8	85.9
	TUE/31-JAN	06.00	KR	Industrial Production M/M	Dec	-0.9	0.7	%	-0.4
06.00		KR	Industrial Production Y/Y	Dec	2.8	4.0	%	5.6	5.8
06.00		KR	Service Sector	Dec	0.0	N/A	%	-0.5	
06.15		JP	Manufacturing PMI	Jan	50.7	N/A	IND	50.2	
06.30		JP	Household Spending	Dec	0.5	-0.2	%	-3.2	
06.30		JP	All Household Spending	Dec	-1.0	0.2	%	-1.3	
06.30		JP	Job/Applicant Ratio	Dec	0.71	0.70	--	0.69	
06.30		JP	Unemployment	Dec	4.6	4.5	%	4.5	
06.30		JP	Industrial Production Preliminary M/M	Dec	4.0	3.0	%	-2.7	
12.00		JP	Construction Orders Y/Y	Dec	1.5	N/A	%	21.0	
12.00		JP	Housing Starts Y/Y	Dec	-7.3	-1.5	%	-0.3	
21.00		US	Case/Shiller M/M SA	Nov	-0.7	-0.5	%	-0.6	-0.7
21.00		US	Case/Shiller Y/Y	Nov	-3.7	-3.3	%	-3.4	
21.45		US	Chicago PMI	Jan	60.2	63	IND	62.2	
WED/01-FEB	22.00	US	Consumer Confidence	Jan	61.1	68.0	IND	64.5	64.8
	06.00	KR	CPI M/M	Jan	0.5	0.6	%	0.4	
	06.00	KR	CPI Y/Y	Jan	3.4	3.6	%	4.2	
	07.00	KR	HSBC/Markit Manufacturing	Jan	49.17	N/A	IND	46.40	
	07.00	KR	Export Grow Preliminary	Jan	-6.6	0.7	%	10.8	
	07.00	KR	Import Grow Preliminary	Jan	3.6	4.8	%	13.6	
	07.00	KR	Trade Balance Preliminary	Jan	1.96	N/A	B	3.40	
	08.00	CN	NBS Manufacturing PMI	Jan	50.5	N/A	IND	50.3	
	09.30	CN	HSBC Manufacturing PMI – Revision	Jan	48.8	N/A	IND	48.8	
	15.30	HK	GDP Q/Q	Q4	0.3	N/A	%	0.1	
	15.30	HK	GDP Y/Y	Q4	3.0	N/A	%	4.3	
	20.15	US	ADP Employment	Jan	170	200	K	325	292
	22.00	US	Construction Spending	Dec	1.5	0.6	%	1.2	0.4
	22.00	US	ISM Manufacturing	Jan	54.1	54.5	IND	53.1	
22.00	US	ISM Prices	Jan	55.5	49.5	IND	47.5		
THU/02-FEB	15.30	HK	Retail Sales	Dec	23.4	N/A	%	23.5	
	19.30	US	Challenger Layoffs	Jan	53.486	N/A	K	41.8	
	20.30	US	Jobless Claims	W/E	367	375	K	377	379
	20.30	US	Jobless Claims 4-Week	W/E	375.75	N/A	K	377.50	377.75
	20.30	US	Continued Jobless	W/E	3.437	3.55	M	3.554	3.567
	20.30	US	Productivity	Q4	0.7	0.8	%	2.3	1.9
	20.30	US	Labor Cost	Q4	1.2	0.8	%	-2.5	-2.1
FRI/03-FEB	09.30	CN	HSBC Services Preliminary	Jan		N/A	IND	52.5	
	09.30	HK	PMI	Jan		N/A	IND	49.7	
	20.30	US	Non-Farm Payrolls	Jan		150	K	200	
	20.30	US	Unemployment Rate	Jan		8.5	%	8.5	
	20.30	US	Average Earnings	Jan		0.2	%	0.2	
	20.30	US	Average Work Week Hours	Jan		34.4	H	34.4	
	20.30	US	Durable Goods Rev.	Dec		N/A	%	3.0	
	20.30	US	New Orders Ex-Transportations Rev.	Dec		0.7	%	2.1	
	20.30	US	New Orders Ex-Defense Rev.	Dec		N/A	%	3.5	
	20.30	US	Non-Defense Capital Goods Ex Aircraft Rev.	Dec		N/A	%	2.9	
	22.00	US	Factory Orders	Dec		1.5	%	1.8	
22.00	US	ISM Non-Manufacturing	Jan		53.0	IND	52.6		

ASIA AND GLOBAL MARKET SPOT PRICE 2012

HIGH / LOW	.N225	.KS200	.HSI	.DJI	/.IXIC	/.SPX
YEAR HIGH	8911.62 (25/Jan/12)	261.96 (02/Feb/12)	20761.70 (02/Feb/12)	12841.95 (26/Jan/12)	2868.23 (02/Feb/12)	1333.47 (26/Jan/12)
YEAR LOW	8349.33 (06/Jan/12)	236.40 (09/Jan/12)	18302.84 (09/Jan/12)	12221.19 (03/Jan/12)	2627.23 (04/Jan/12)	1258.86 (03/Jan/12)
PREV. YEAR HIGH	10891.60	295.51	24468.64	12876.00	2887.75	1370.58
PREV. YEAR LOW	8227.63	212.92	16170.35	10404.49	2298.89	1074.77
RECORD HIGH	38915.87 (29/Dec/89)	295.51 (03/May/11)	31958.41 (30/Oct/07)	14198.10 (11/Oct/07)	5132.52 (10/Mar/00)	1576.06 (11/Oct/07)
RECORD LOW	85.25 (06/Jul/50)	31.96 (16/Jun/98)	58.61 (31/Aug/67)	388.20 (17/Jan/55)	276.50 (01/Oct./85)	132.93 (23/Nov./82)

Closing Prices – 02 Februari 2012

	CLOSE	CHANGE		CLOSE	CHANGE
.DJI	12705.41	↓ 11.05 / 0.09%	.N225	8876.82	↑ 67.03 / 0.76%
/.IXIC	2859.68	↑ 11.41 / 0.40%	.KS200	260.35	↑ 3.29 / 1.28%
/.SPX	1325.54	↑ 1.45 / 0.11%	.HSI	20739.45	↑ 406.08 / 2.00%
JPY=	76.21	↑ 0.01 / 0.01%	/.SSEC	2312.55610	↑ 44.47610 / 1.96%
KRW=	1115.90	↓ 7.45 / 0.66%	/CLc1 (Oil)	96.62	↓ 0.83 / 0.85%

SSIamH2 (Nikkei Des. Futures)

Exp. Date: 08 Mar. 2012

INTRADAY CHART

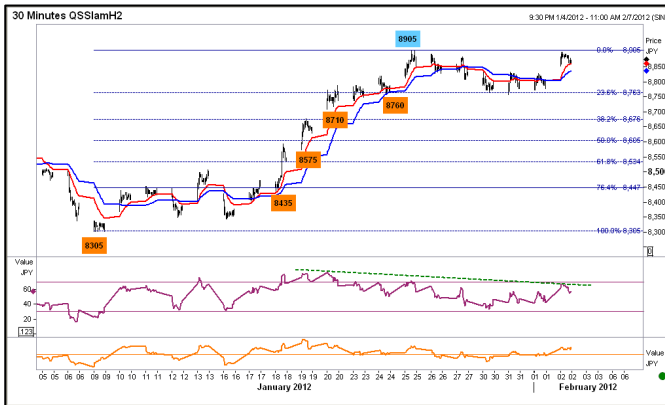

Reuters Graphic

DAILY CHART



Reuters Graphic

DAILY CHART INDICATORS

RSI-14 : 65.62 ↑ Mom-14 : → EMA 20 : 8687 ↑ WMA 55 : 8577 ↑ Daily Trend : ↑

DATE	OPEN	HIGH	LOW	RANGE	CLOSE	SETTLE	CHANGE	% CHANGE	VOLUME
02 Feb. SSIpmH2	8870	8895	8850	45	8875	---	UNCH	UNCH	27537
02 Feb. SSIamH2	8880	8900	8855	45	8875	8875	↑ 95	1.08	57128
01 Feb. SSIpmH2	8775	8885	8765	120	8880	---	↑ 100	1.14	31161
01 Feb. SSIamH2	8800	8830	8775	55	8780	8780	↓ 20	0.23	50654
31 Jan. SSIpmH2	8810	8835	8775	60	8800	---	UNCH	UNCH	21063
31 Jan. SSIamH2	8760	8835	8760	75	8800	8800	↑ 5	0.05	61159
30 Jan. SSIpmH2	8790	8795	8740	55	8750	---	↓ 50	0.57	24119
30 Jan. SSIamH2	8800	8835	8765	70	8800	8800	↓ 25	0.28	66048
27 Jan. SSIpmH2	8835	8860	8795	65	8795	---	↓ 30	0.34	23151
27 Jan. SSIamH2	8855	8885	8810	75	8825	8825	↓ 20	0.23	66511

WEEKLY		FEBRUARY		JANUARY		2012	
HIGH	LOW	HIGH	LOW	HIGH	LOW	HIGH	LOW
8900	8740	8900	8775	8915	8305	8915	8305
(02/Feb.)	(30/Jan.)	(02/Feb.)	(01/Feb.)	(26/Jan.)	(09/Jan.)	(26/Jan.)	(09/Jan.)

ANALYSIS & RECOMMENDATION

Dibuka dengan *gap up* di 8880 dengan *upside* terbatas setelah hanya mencatat *intraday high* di 8900 sebelum akhirnya ditutup di 8875.

RSI pada *daily chart* sudah hampir *overbought* ditambah adanya pola *doji star*, sementara *intraday trend* cenderung *bearish*, sehingga fase *retracement* potensial terjadi.

[\(Research – Erwin\)](#)

RESISTANCE	9231	Fibo. Projection on weekly basis
	9160	Fibo. Projection on weekly basis
	9002	Fibo. Projection on weekly basis
	8920	High 11 Nov 2011
SUPPORT	8760	Reaction low on intraday chart
	8710	Low Jan 20
	8575	Low Jan 19
	8435	Low Jan 18
RECOMMENATION	BUY	---
	SELL	8895
	STOP LOSS	8975
	TARGET	8800 8740



KSH2 (Kospi Des. Futures)
Exp. Date: 08 Mar. 2012

INTRADAY CHART

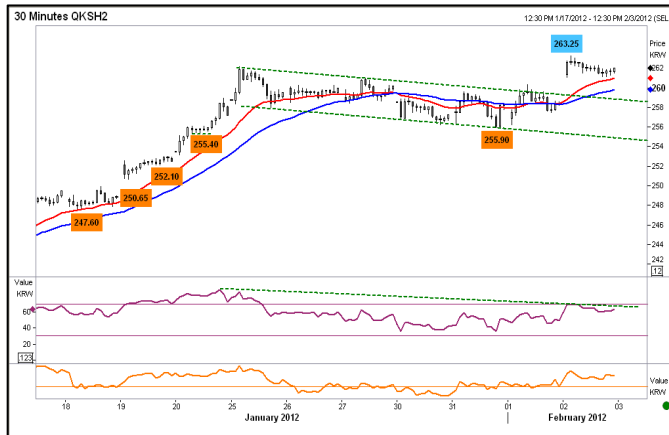

Reuters Graphic

DAILY CHART



Reuters Graphic

DAILY CHART INDICATORS

RSI-14 : 67.69 ↑ Mom-14 : → EMA 20 : 252.63 ↑ WMA 55 : 247.29 ↑ Daily Trend : ↑

DATE	OPEN	HIGH	LOW	RANGE	CLOSE	SETTLE	CHANGE	% CHANGE	VOLUME
02 Feb.	261.35	263.25	261.10	2.15	262.00	262.00	↑ 3.75	1.45	240550
01 Feb.	256.90	260.30	256.20	4.10	258.25	258.25	0.0	0.00	300432
31 Jan.	257.50	259.60	255.90	3.70	258.25	258.25	↑ 1.00	0.39	301919
30 Jan.	258.50	259.35	256.25	3.10	257.25	257.25	↓ 2.95	1.13	251960
27 Jan.	259.00	260.90	258.40	2.50	260.20	260.20	↑ 0.20	0.08	208941

WEEKLY		FEBRUARY		JANUARY		2012	
HIGH	LOW	HIGH	LOW	HIGH	LOW	HIGH	LOW
263.25 (02/Feb.)	255.90 (31/Jan.)	263.25 (02/Feb.)	256.20 (01/Feb.)	262.15 (25/Jan.)	236.40 (09/Jan.)	263.25 (02/Feb.)	236.40 (09/Jan.)

ANALYSIS & RECOMMENDATION

Dibuka dengan *gap up* di 261.35 dan kemudian mencatat *intraday high* di 263.25 lalu koreksi *hit day low* di 261.10 sebelum akhirnya ditutup di 262.00.

Daily trend terlihat *bullish*, namun RSI sudah hampir *overbought*, dimana *upside* nampaknya akan terbatas.

Jika *rebound* gagal *break out* 263.25, maka *retracement* potensial berkembang. [\(Research – Erwin\)](#)

RESISTANCE	286.40	Fibo. Projection on weekly basis
	279.98	Fibo. Projection on weekly basis
	269.62	Fibo. Projection on weekly basis
	263.25	High Feb 02
SUPPORT	257.45	Reaction low on intraday chart
	253.15	Low Jan 20
	250.65	Low Jan 19
	247.60	Low Jan 18
RECOMMENDATION	BUY	----
	SELL	262.65
	STOP LOSS	263.50
	TARGET	260.80 259.00



HSIG2 (Hang Seng Jan. Futures)
Exp. Date: 28 Feb. 2012

INTRADAY CHART

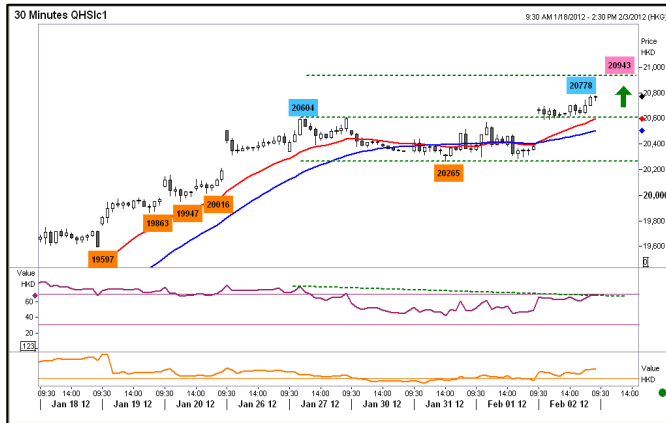

Reuters Graphic

DAILY CHART

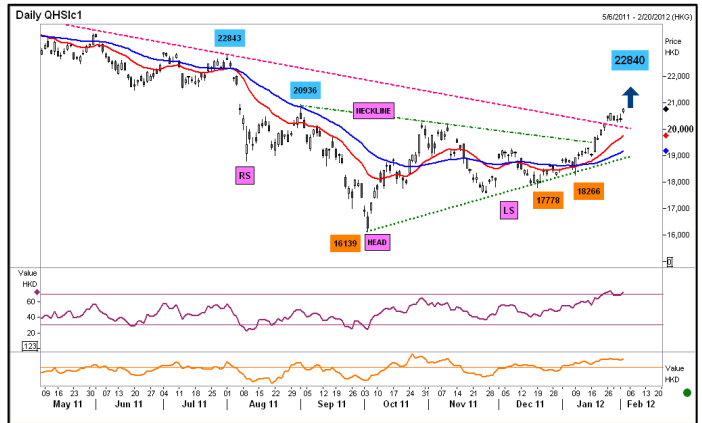

Reuters Graphic

DAILY CHART INDICATORS

RSI-14 : 72.72 ↑ Mom-14 : → EMA 20 : 19756 ↑ WMA 55 : 19172 ↑ Daily Trend : ↑

DATE	OPEN	HIGH	LOW	RANGE	CLOSE	SETTLE	CHANGE	% CHANGE	VOLUME
02 Feb.	20661	20778	20592	186	20772	20772	↑ 394	1.93	66733
01 Feb.	20357	20571	20287	284	20378	20378	↑ 21	0.10	71041
31 Jan.	20345	20514	20265	249	20357	20357	↑ 97	0.48	76188
30 Jan (HSIG2)	20513	20524	20172	352	20260	20260	↓ 354	1.72	75893
30 Jan (HSIF2)	20503	20503	20343	160	20343	20343	↓ 251	1.22	14603
27 Jan.	20340	20606	20340	266	20594	20594	↑ 180	0.88	74019

WEEKLY		FEBRUARY		JANUARY		2012	
HIGH	LOW	HIGH	LOW	HIGH	LOW	HIGH	LOW
20778	20265	20778	20287	20606	18266	20778	18266
(02/Feb.)	(31/Jan.)	(02/Feb.)	(01/Feb.)	(27/Jan.)	(09/Jan.)	(02/Feb.)	(09/Jan.)

ANALYSIS & RECOMMENDATION

Dibuka dengan *gap up* di 20661 dan mencatat *intraday high* di 20778 sebelum akhirnya ditutup di 20772.

Daily trend bullish, namun RSI sudah *overbought*, dimana *retracement* kemungkinan terjadi.

Sementara itu terdapat areal *upper line* dari formasi *Rectangle* pada *intraday chart* di sekitar 20943. Jika areal tersebut gagal dipecahkan, maka *retracement* potensial berkembang.

[\(Research – Erwin\)](#)

RESISTANCE	23238	Fibo projection on daily chart
	22639	Fibo projection on daily chart
	21671	Fibo projection on daily chart
	20936	Reaction high on daily chart
SUPPORT	20592	low Feb 02
	20262	Low Jan 31
	20016	Reaction low on intraday chart
	19947	Low Jan 20
RECOMMENDATION	BUY	---
	SELL	20850
	STOP LOSS	20930
	TARGET	20705
		20560